

INFORME DEL PODER ADQUISITIVO  
DEL SALARIO

2016-2021

## PODER ADQUISITIVO DEL SALARIO

Una vez calculado el valor total de la CBA y la CBT, estas pueden ser utilizadas para medir el poder adquisitivo de los ciudadanos. Es decir, se evalúa la capacidad de compra que tienen las personas a partir de sus ingresos; particularmente, en este informe se considera el ingreso mínimo que determina la ley: el Salario Mínimo, Vital y Móvil (en adelante SMVM).

De esta manera, resulta de gran importancia evaluar cuál es la relación que mantienen los costos de la CBA y CBT en comparación con el SMVM. Todos los valores de las canastas mencionadas en este informe se refieren a un hogar 4, compuesto por un varón de 35 años, una mujer de 31, una niña de 8 y un niño de 6. La Tabla 1 contiene los valores que asumieron las canastas relevadas y el SMVM en los meses de julio desde el 2016 al 2021.

**Tabla 1.**  
**Evolución de la CBA, CBT y SMVM (Julio 2016/2021)**

PERÍODO	CBA	CBT	SMVM
Julio 2016	\$ 4.879,82	\$ 11.055,74	\$ 6.810,00
Julio 2017	\$ 5.777,23	\$ 14.154,21	\$ 8.860,00
Julio 2018	\$ 7.239,35	\$ 18.098,38	\$ 10.000,00
Julio 2019	\$ 11.559,67	\$ 29.014,78	\$ 12.500,00
Julio 2020	\$ 16.915,17	\$ 41.103,86	\$ 16.875,00
Julio 2021	\$ 27.156,65	\$ 63.546,57	\$ 25.920,00

Fuente: Los valores de la CBA y de la CBT son datos de elaboración propia del INEDEP

El poder adquisitivo es la capacidad que tienen las personas para satisfacer sus necesidades. En otras palabras, refiere a la disponibilidad de recursos para la adquisición de bienes y servicios. Al comparar el SMVM con el costo de la CBA relevado por el

INEDEP en julio de 2021, es necesario disponer más de un salario para costear la CBA (104,77%). En 2016, afrontar el costo de estos alimentos implicó un porcentaje menor, del 71,66% del SMVM. En el mismo mes de 2020, ese valor llegó al 100,24%. Es decir que, en relación a los costos de los alimentos, hubo un porcentaje de pérdida en el poder adquisitivo con respecto a los períodos anteriores. Esto se puede ver en el Gráfico 1, que representa cuál es la proporción del SMVM que ha comprometido la CBA en 2016, 2020 y 2021.

**Gráfico 1.**

**Proporción del SMVM correspondiente a la CBA  
(Julio de 2016, 2020, 2021)**

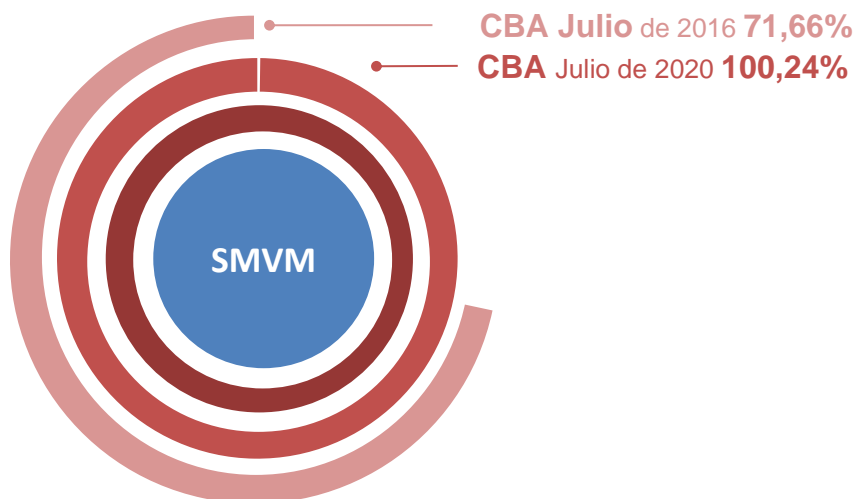

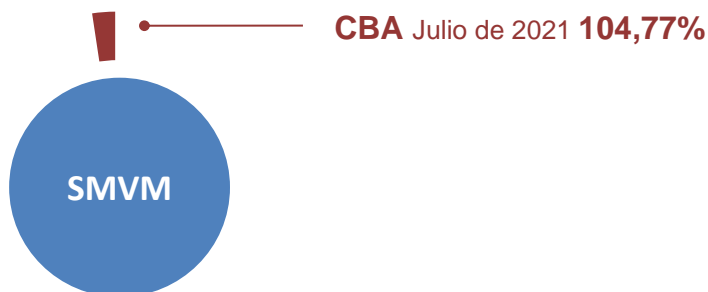

Fuente: elaboración propia del INEDEP

Si también se atiende a los bienes y servicios no alimentarios, en julio de 2021 el SMVM no alcanza a cubrir dichos gastos. La CBT es mucho mayor que el SMVM, representa el 245,16% del mismo. En otras palabras, para costear los gastos del hogar tomado como referencia, se necesitan más de dos SMVM. Esto se ha profundizado con los años, ya que en julio de 2016 la CBT equivalía al 162,35%; y en 2020 al 243,58% del SMVM (Gráfico 2). Es decir, actualmente se precisa gastar más porcentaje de los ingresos en adquirir los bienes y servicios de una familia que en años anteriores.

En el Gráfico 3 figura la evolución de la CBA, de la CBT y del SMVM. En casi toda la serie, el SMVM está por encima de la CBA, excepto en el tramo final de la curva, comprendido desde julio a septiembre del 2020 y desde noviembre de ese mismo año hasta la actualidad, donde la CBA de julio 2021 es de \$27.156,65 y el SMVM es de \$25.920. En lo que respecta al resto de gastos cotidianos, este ingreso mínimo se encuentra muy por debajo de la CBT de un hogar 4. Por lo tanto, durante el mes de julio de 2021 una familia que percibe un SMVM se encuentra por debajo de la línea de indigencia y pobreza.

## Gráfico 2. Proporción del SMVM correspondiente a la CBT

(Julio 2016, 2020, 2021)

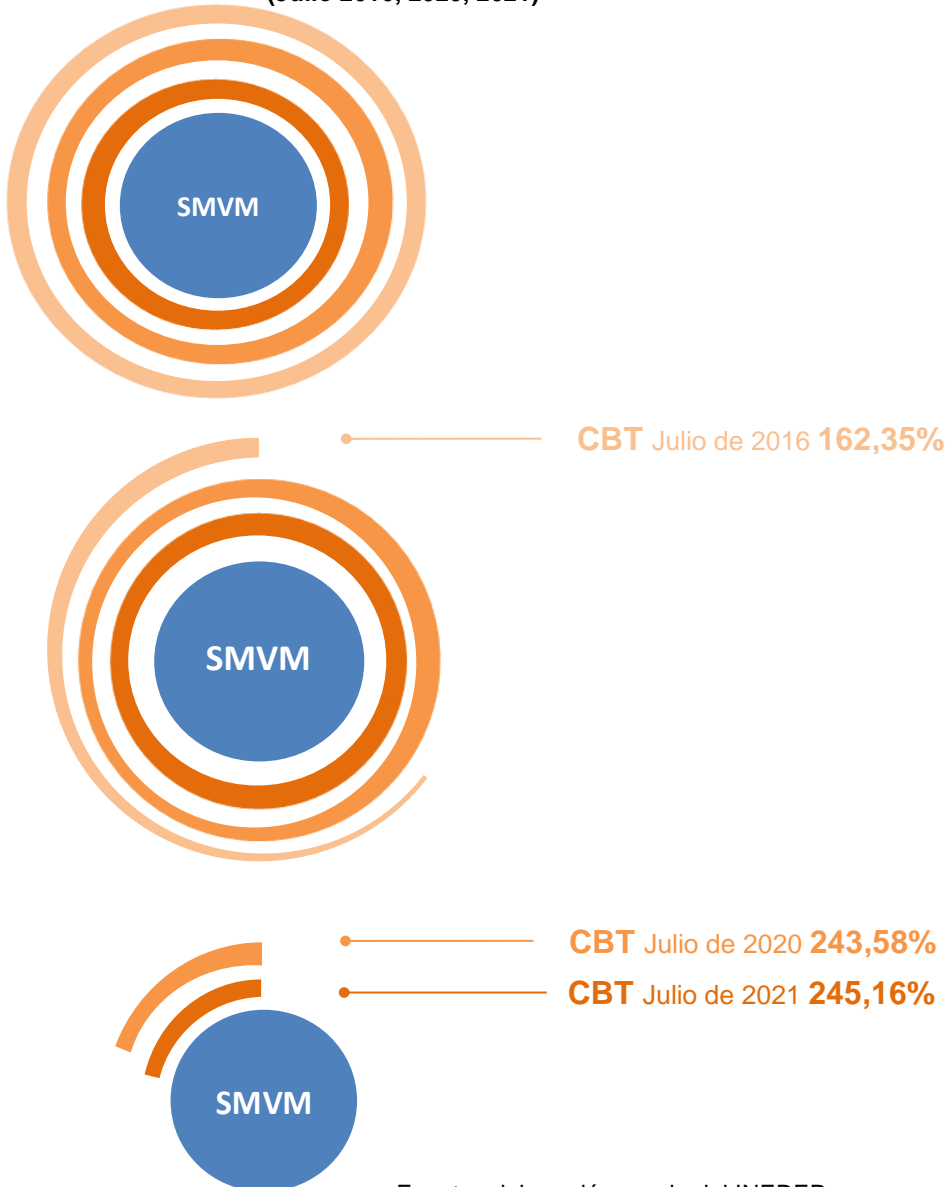

Fuente: elaboración propia del INEDEP

**Gráfico 3.**  
**Evolución de la CBA, de la CBT y del SMVM (Julio 2016/2021)**

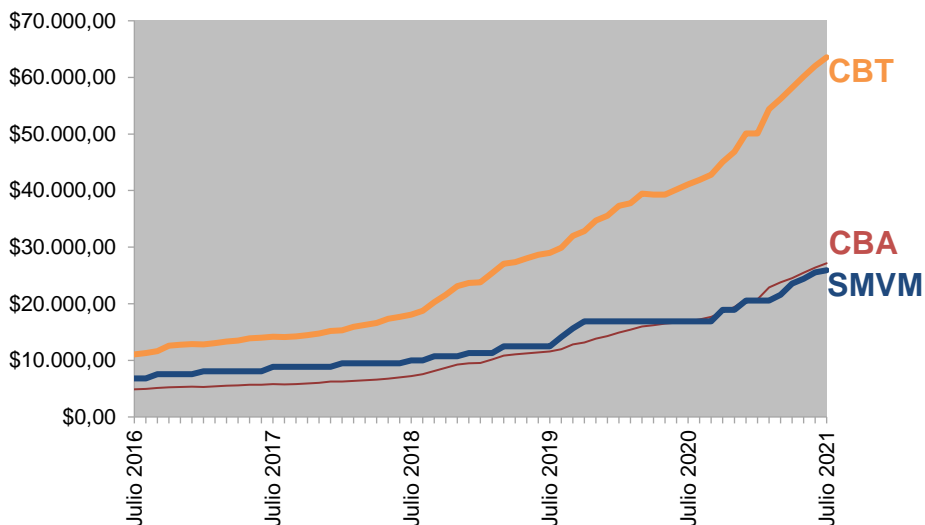

Fuente: elaboración propia del INEDEP

La variación del costo de los alimentos que existe en Argentina puede ser comparada con la del SMVM para determinar el poder adquisitivo que se toma como referencia mínima. Como figura en la Tabla 2, entre julio de 2016 y el mismo mes de 2021 tanto la CBA como la CBT han aumentado en mayor proporción que el SMVM. La CBA varió positivamente un 456,51%; la CBT un 474,78%, y el SMVM tuvo una variación positiva menor de 280,62% (Gráfico 4). Es decir, con este nivel de ingresos no se alcanza a equiparar el aumento proporcional de los alimentos y demás gastos en los que incurre una familia.

**Tabla 2.**  
**Variaciones de la CBA, CBT y SMVM (Julio 2016/2021)**

PERÍODO	Δ CBA	Δ CBT	Δ SMVM
Julio de 2016/2017	18,39%	28,03%	30,10%
Julio de 2017/2018	25,31%	27,87%	12,87%
Julio de 2018/2019	59,68%	60,32%	25,00%
Julio de 2019/2020	46,33%	41,67%	35,00%
Julio de 2020/2021	60,55%	54,60%	53,60%
Julio de 2016/2021	456,51%	474,78%	280,62%

Fuente: elaboración propia del INEDEP

**Gráfico 4.**  
**Variaciones de la CBA, CBT y el SMVM (Julio de 2016/2021)**

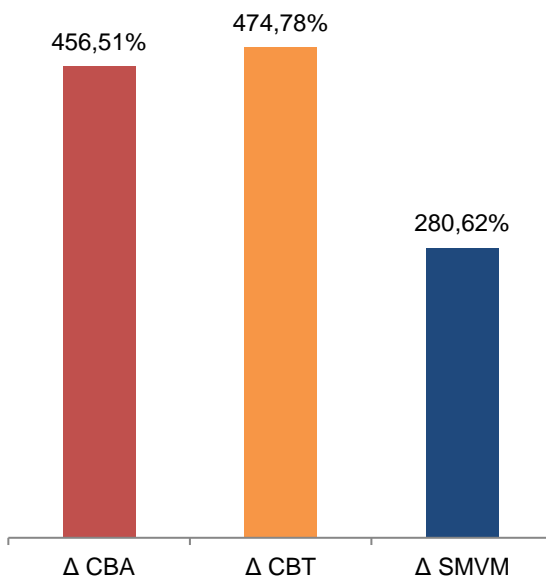

Fuente: elaboración propia del INEDEP

En los últimos cinco años (tomando de referencia el mes de julio), la actualización del SMVM fue proporcionalmente menor a la de la CBA. Sólo en el año 2016/2017, el aumento estipulado del ingreso

mínimo superó el valor de ambas canastas. En los períodos siguientes, los aumentos del SMVM no lograron superar proporcionalmente los de la CBA, ni los de la CBT (Gráfico 5).

**Gráfico 5.**  
**Variaciones de la CBA, CBT y el SMVM (Julio 2016/2021)**

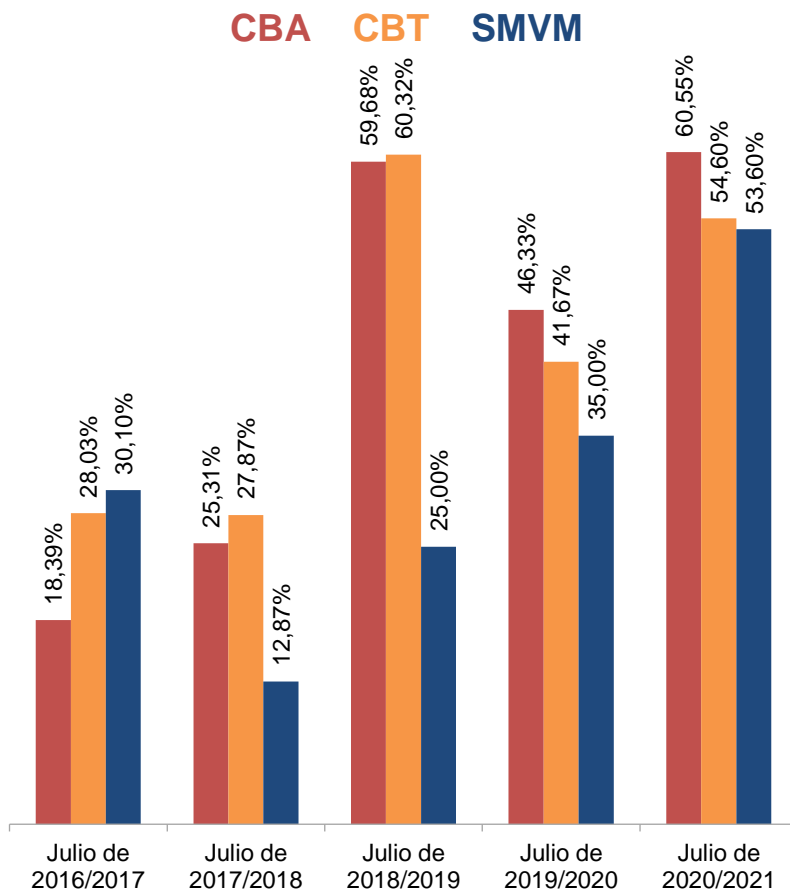

Fuente: elaboración propia del INEDEP



Con respecto al último año, la CBA aumentó un 60,55%, y la CBT, un 54,60%; mientras que el SMVM, un 53,60% (Gráfico 6). Es decir que, para el mes de julio de 2021, la proporción de incremento que se estimó para el SMVM ha quedado por debajo del aumento de ambas canastas.

**Gráfico 6.**  
**Variaciones de la CBA, CBT y el SMVM (Julio de 2020/2021)**

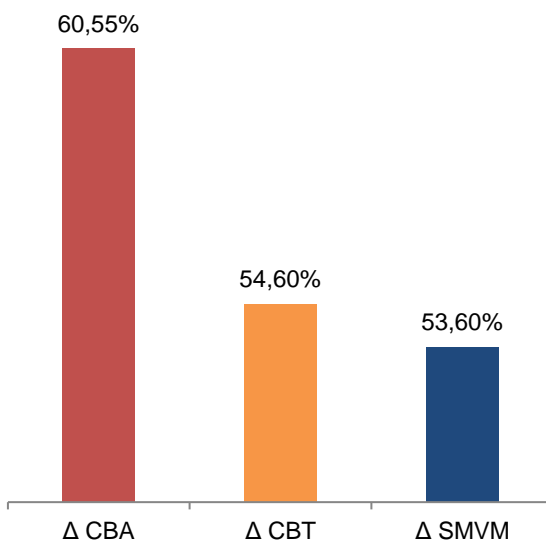

Fuente: elaboración propia del INEDEP

En conclusión, en el mes de julio de 2021, con este nivel de ingreso (\$25.920), un hogar conformado por cuatro integrantes está por debajo de la línea de indigencia (\$27.156,65) y de pobreza (\$63.546,57). Se precisan más de dos (2,45) SMVM para cubrir los costos totales del hogar tomado como referencia.

